

COMENTARIO NOTICIAS ECONÓMICAS

Semana del 5 al 9 de Octubre de 2015

Estados Unidos

En septiembre de 2015 el ISM de Servicios se ubicó en 60.2 unidades (62.9 en 2014), desde agosto de 2009 el Índice se ha mantenido sobre la barrera de las 50 unidades.

Un aumento de 6.8% se reportó en el Crédito al Consumo en agosto de 2015 respecto al año anterior, ubicándose en 3,469.7 billones de dólares; el Crédito al Consumo Revolvente aumentó 4.2% para un total de 918.5 billones de dólares y el Crédito al Consumo No Revolvente se incrementó 7.7% ascendiendo a 2,551.2 billones de dólares.

Las Solicitudes Iniciales de Seguro de Desempleo en la semana del 3 de octubre de 2015 reportaron un decremento de 13,000 unidades respecto a la semana anterior, el total reportado fue de 263,000 Solicitudes. En la semana del 26 de septiembre de 2015 las Solicitudes Continuas reportaron un aumento de 9,000 unidades comparadas con la semana anterior ascendiendo a 2,204,000 Solicitudes. La Tasa de Desempleo de Asegurados en la semana del 26 de septiembre de 2015 fue de 1.6%, mismo nivel que la semana anterior.

En septiembre de 2015 el Índice de Precios a las Importaciones decreció 10.7% respecto al año anterior; el Índice de Precios a las Importaciones de Petróleo reportó una caída de 46.1% y el de Importaciones de Precios Excepto Petróleo decreció 3.3% en el mismo periodo.

El Índice de Precios a las Exportaciones de septiembre de 2015 descendió 7.4% en la variación anual; el Índice de Precios a Exportaciones Agrícolas decreció 13.5% y el Índice de Precios de Exportaciones No Agrícolas disminuyó en 6.7% en el mismo periodo.

Las Ventas Mayoristas en agosto de 2015 decrecieron 4.7% en comparación con lo reportado el año anterior, ubicándose en 445,433 millones de dólares; los Inventarios Mayoristas ascendieron 4.1% en agosto de 2015 respecto al año anterior para un total de 583,865 millones de dólares. La relación Inventario Sobre Ventas en agosto de 2015 fue de 1.31 veces (1.19 en 2014).

México

El Índice de Consumo Privado en julio de 2015 aumentó 3.3% en comparación con el año anterior, ubicándose en 120.2 unidades; el Índice correspondiente a Bienes y Servicios Nacionales se incrementó 3.6% para un total de 121.0 unidades y el Índice de Bienes Importados creció 0.9% ubicándose en 113.5 unidades.

Un total de 90.6 unidades se reportó en el Índice de Confianza del Consumidor en septiembre de 2015, de una lectura de 90.4 unidades de agosto de 2015 y de 91.8 unidades en septiembre de 2014.

En septiembre de 2015 la Inflación anualizada se ubicó en 2.52% que es un nuevo mínimo histórico, en 2014 se ubicó en 4.22% anual. La Inflación Subyacente en septiembre de 2015 fue de 2.38% anual, en septiembre de 2014 fue de 3.34% anual. En septiembre de 2015 la Inflación No Subyacente se ubicó en 2.96% anual, en septiembre de 2014 fue de 7.11% anual. La Tasa Real anualizada en septiembre de 2015 fue de 0.53%, el año anterior la Tasa Real fue de (1.15%) anual. El IPyC de la BMV, en septiembre de 2014, reportó un rendimiento anualizado de (7.56%) en septiembre de 2014 fue de 7.42% anual.

Comentarios:

Nuevamente semana de noticias en sentidos encontrados en Estados Unidos, en cuanto a las noticias positivas, el Crédito al Consumo aumentó; el ISM de Servicios se mantuvo muy por encima de las 50 unidades; las Solicitudes Iniciales de Crédito decrecieron y se mantuvo la Tasa de Desempleo de Asegurados en 1.6%.

En sentido negativo, las Ventas Mayoristas reportaron un nuevo descenso en la variación anual y no podemos perder de vista el decremento en el Índice de Precios a las Exportaciones e Importaciones, sobre todo tomando en consideración la deflación que se presenta tanto en Asia como en Europa.

En México el Índice de Consumo Privado continúa su crecimiento y la Inflación anualizada estableció un nuevo mínimo histórico.

Buena semana para los mercados bursátiles, que presentaron un avance respecto a la semana anterior, muestra de ello es que el Índice Dow Jones rebasó las 17,000 unidades y el IPyC de la BMV se ubicó por encima de las 44,000 unidades, situaciones que no se presentaban desde mediados de agosto de 2015.

El peso mexicano también tuvo una semana positiva en su paridad frente al dólar, el día viernes la divisa americana se cotizó en \$16.50 por unidad en operaciones al mayoreo, mientras que la semana anterior rondaba los \$17.00.

No obstante, estas notas positivas, no podemos perder de vista las señales que nos hacen pensar en una desaceleración de la economía norteamericana y que, en caso de confirmarse, podrían incidir negativamente en los mercados bursátiles y en la economía mundial.

NOTICIAS ECONÓMICAS ESTADOS UNIDOS

ISM No Manufacturero. Septiembre de 2015

Fecha de Publicación: 5 de Octubre de 2015

El ISM No Manufacturero se ubicó en 60.2 unidades al cierre de septiembre de 2015, Índice menor a las 63.9 unidades de agosto de este mismo año y también por debajo de las 62.9 unidades reportadas en septiembre de 2014 y son 74 meses consecutivos manteniéndose por encima de las 50 unidades, lo que nos indica crecimiento en la actividad económica.

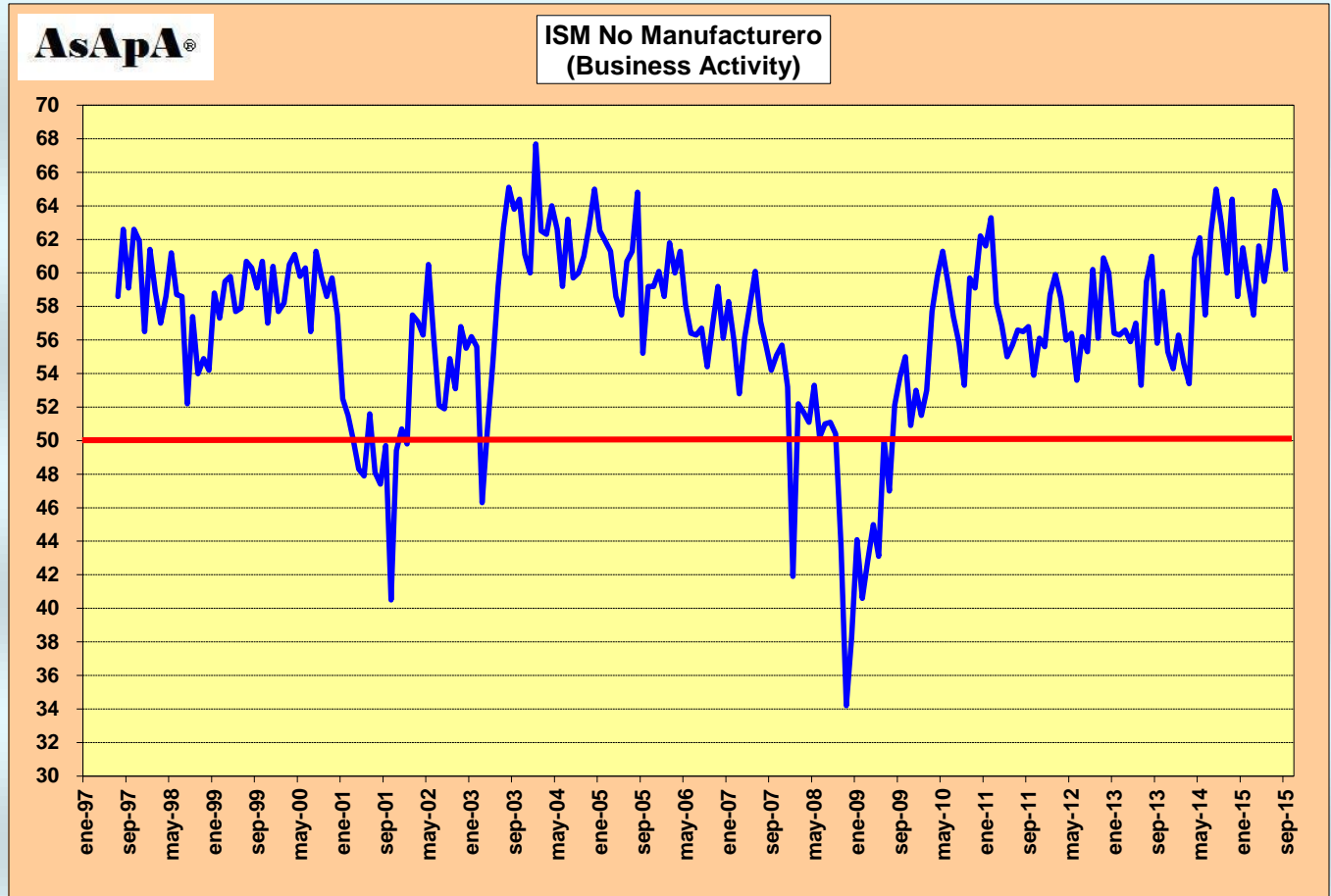

Crédito al Consumo. Agosto de 2015

Fecha de Publicación: 7 de Octubre de 2015

En Agosto de 2015 el Crédito al Consumo ascendió a 3,469.7 billones de dólares, 0.5% y 6.8% mayor que el Crédito de julio de 2015 y agosto de 2014, respectivamente y son 57 meses consecutivos con aumento en la variación anual.

El Crédito al Consumo Revolvente en agosto de 2015 se ubicó en 918.5 billones de dólares, que representa un incremento de 0.4% en la variación mensual y comparado con el Crédito de agosto de 2014 significa un aumento de 4.2% y se acumulan 45 meses consecutivos con incremento respecto al año anterior.

Un total de 2,551.2 billones de dólares se reportó en el Crédito al Consumo No Revolvente de agosto de 2015, que comparado con lo reportado en julio de 2015 muestra un aumento de 0.5% y en la variación anual se reportó un aumento de 7.7% y acumula 63 meses consecutivos con aumento en comparación con el año anterior.

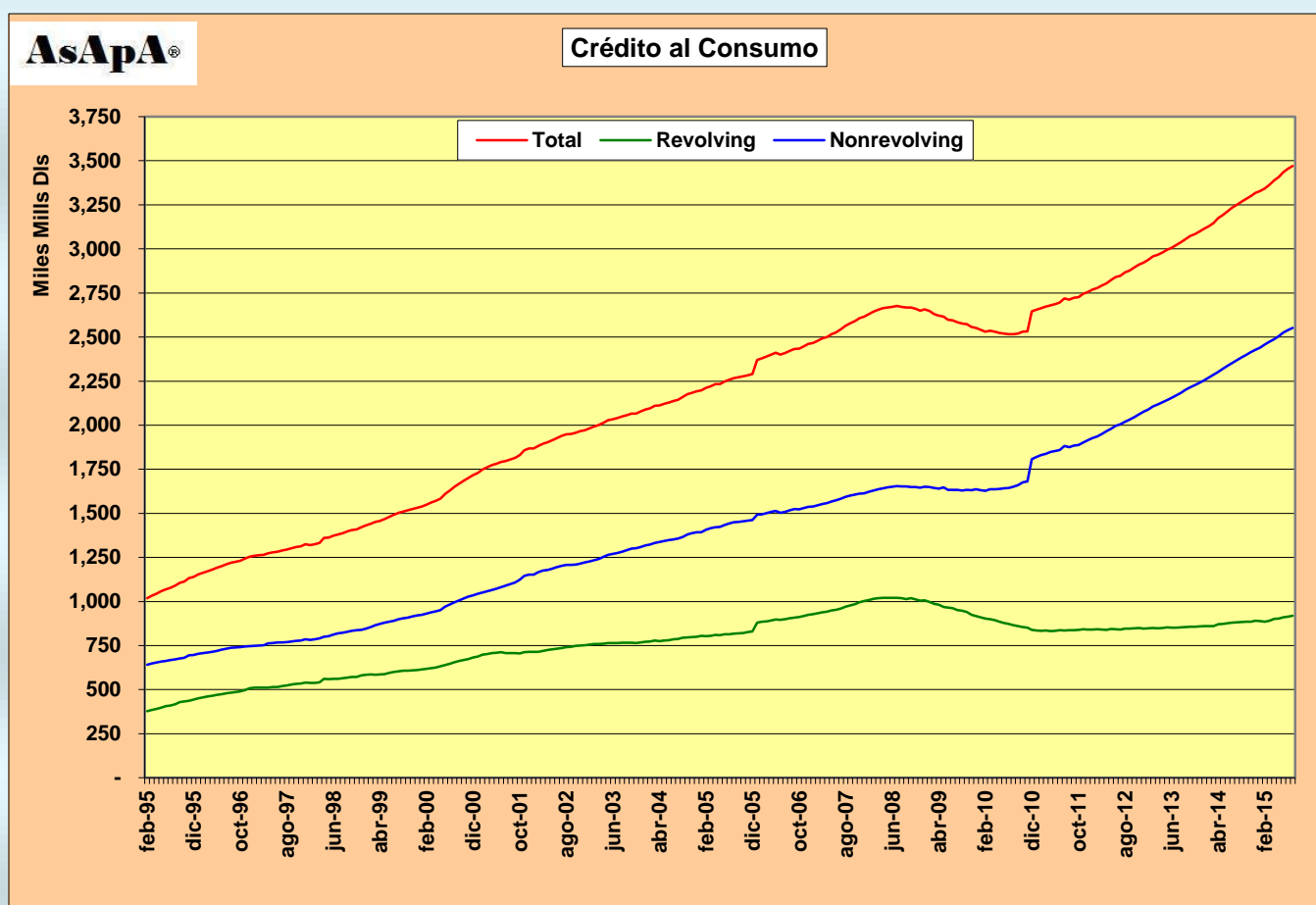

**Crédito al Consumo
(Variación Anual)**

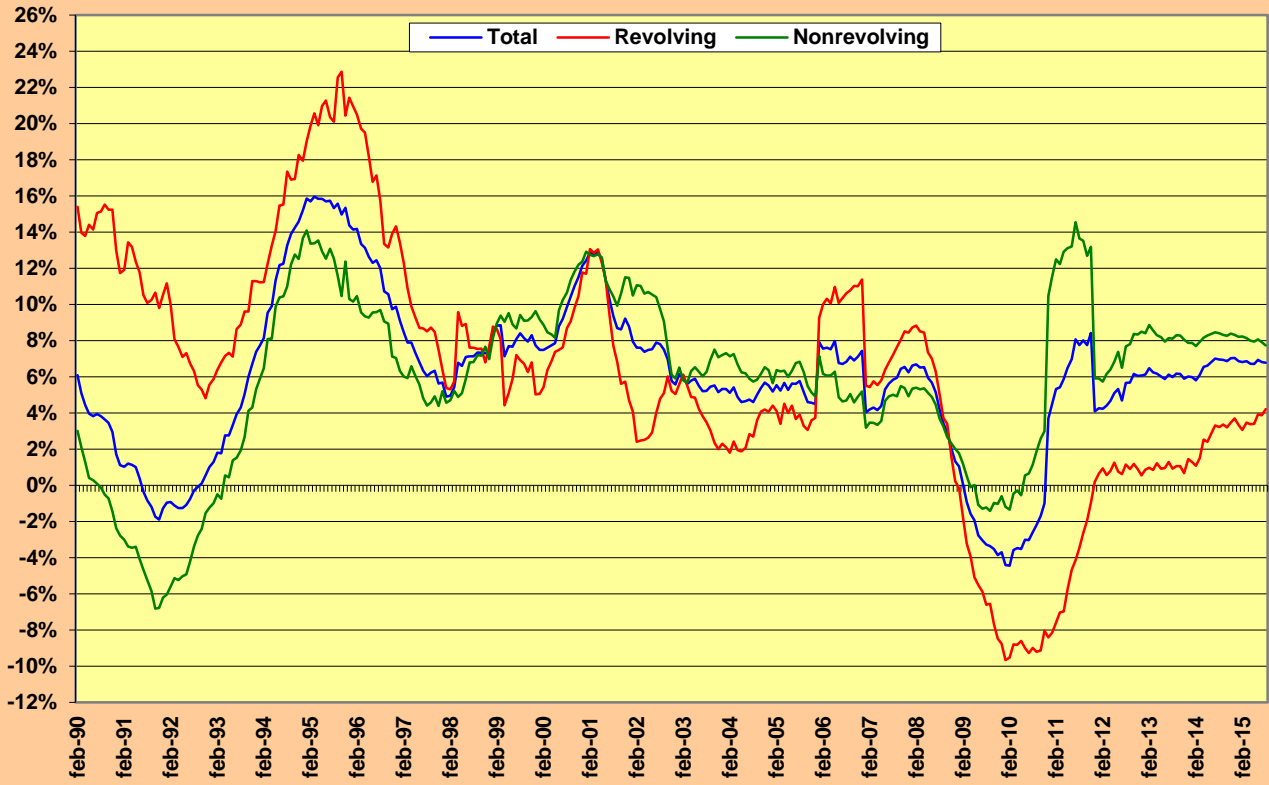

Solicitudes de Seguro de Desempleo. Semana del 28 de Septiembre al 3 de Octubre de 2015

Fecha de Publicación: 8 de Octubre de 2015

El total de Solicitudes Iniciales de Seguro de Desempleo en la semana del 3 de octubre de 2015 fue de 263,000, que respecto a la semana anterior representa una disminución de 13,000 unidades, los analistas estimaban una disminución de 1,000 Solicitudes. Lo reportado en la semana del 3 de octubre es el menor número que se reporta desde la semana del 18 de julio de 2015.

En la semana del 26 de septiembre de 2015, la más reciente que se ha reportado, las Solicitudes Continuas de Seguro de Desempleo ascendieron a 2,204,000, que comparadas con la semana anterior muestran un aumento de 9,000 unidades, superando la previsión de los analistas que esperaban un incremento de 7,000 Solicitudes.

La Tasa de Desempleo de Asegurados en la semana del 26 de septiembre de 2015 fue de 1.6%, nivel que mantiene por segunda semana consecutiva después que durante 9 semanas la Tasa reportada fue de 1.7%.

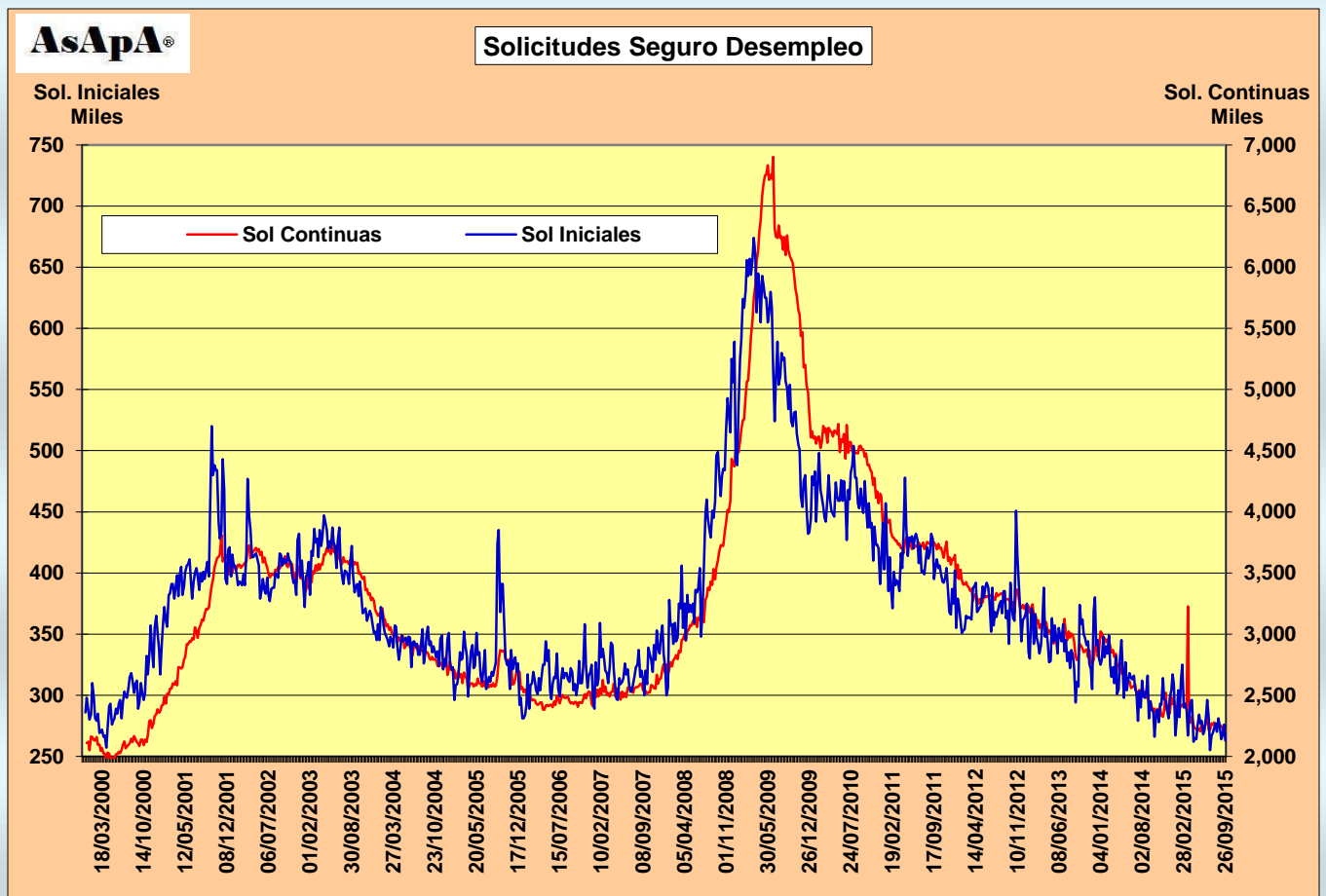

Tasa Desempleo en Asegurados



Precios a las Importaciones y Exportaciones. Septiembre de 2015

Fecha de Publicación: 9 de Octubre de 2015

Importaciones

En septiembre de 2015 el Índice de Precios a las Importaciones fue de 123.2 unidades, 10.7% menor que el Índice de septiembre de 2014 y son ya 14 meses consecutivos con disminución en la variación anual.

El Índice de Precios de Importaciones de Petróleo en septiembre de 2015 descendió a 191.3 unidades, 46.1% por debajo del Índice de septiembre del 2014, acumulando 14 meses consecutivos con decremento respecto al año anterior y en los últimos 9 meses, el decremento es mayor al 40%.

En septiembre de 2015 el Índice de Precios de Importaciones Excepto Petróleo fue de 111.8 unidades, que refleja una disminución de 3.3% y acumula 10 meses consecutivos con decremento respecto al año anterior.

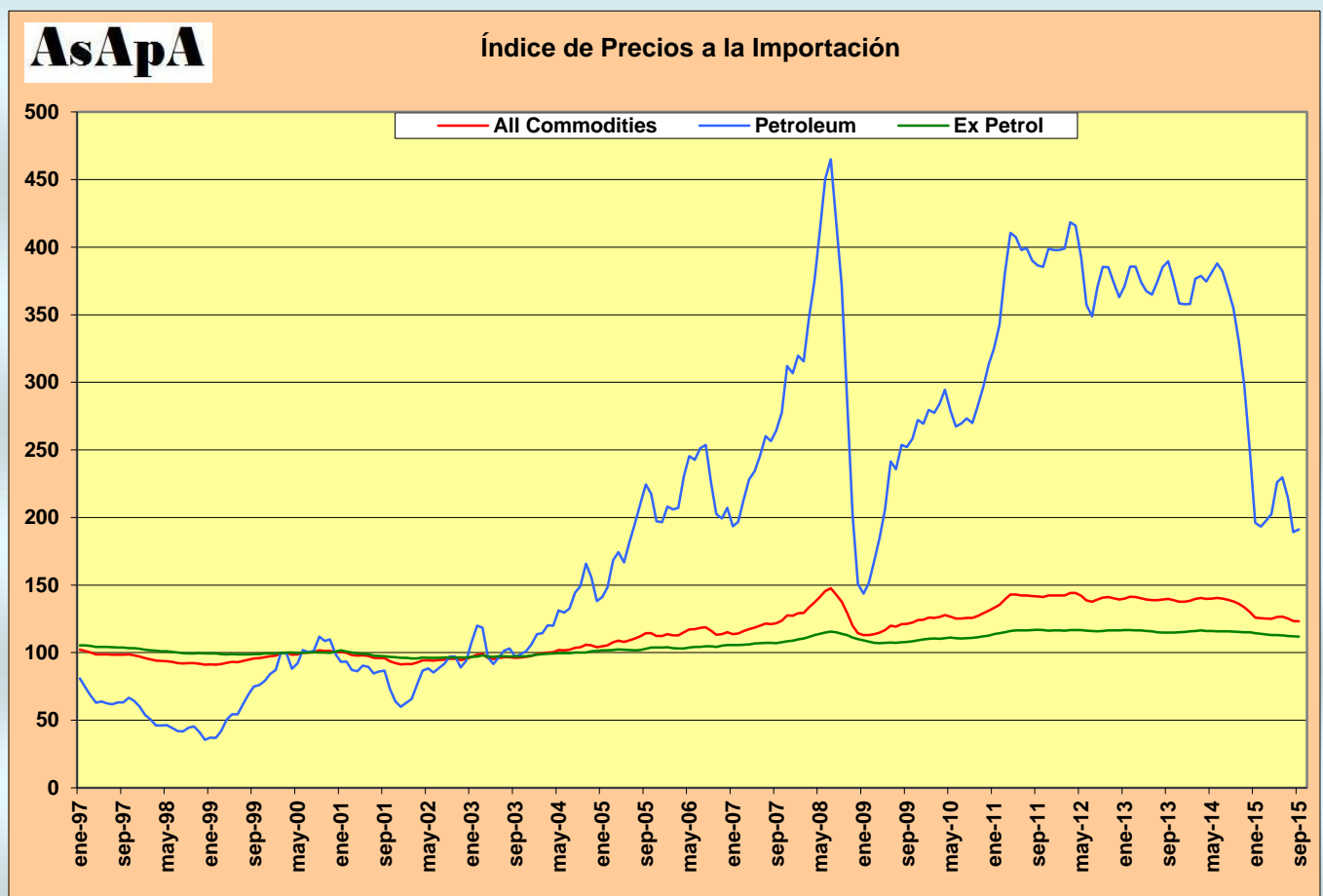

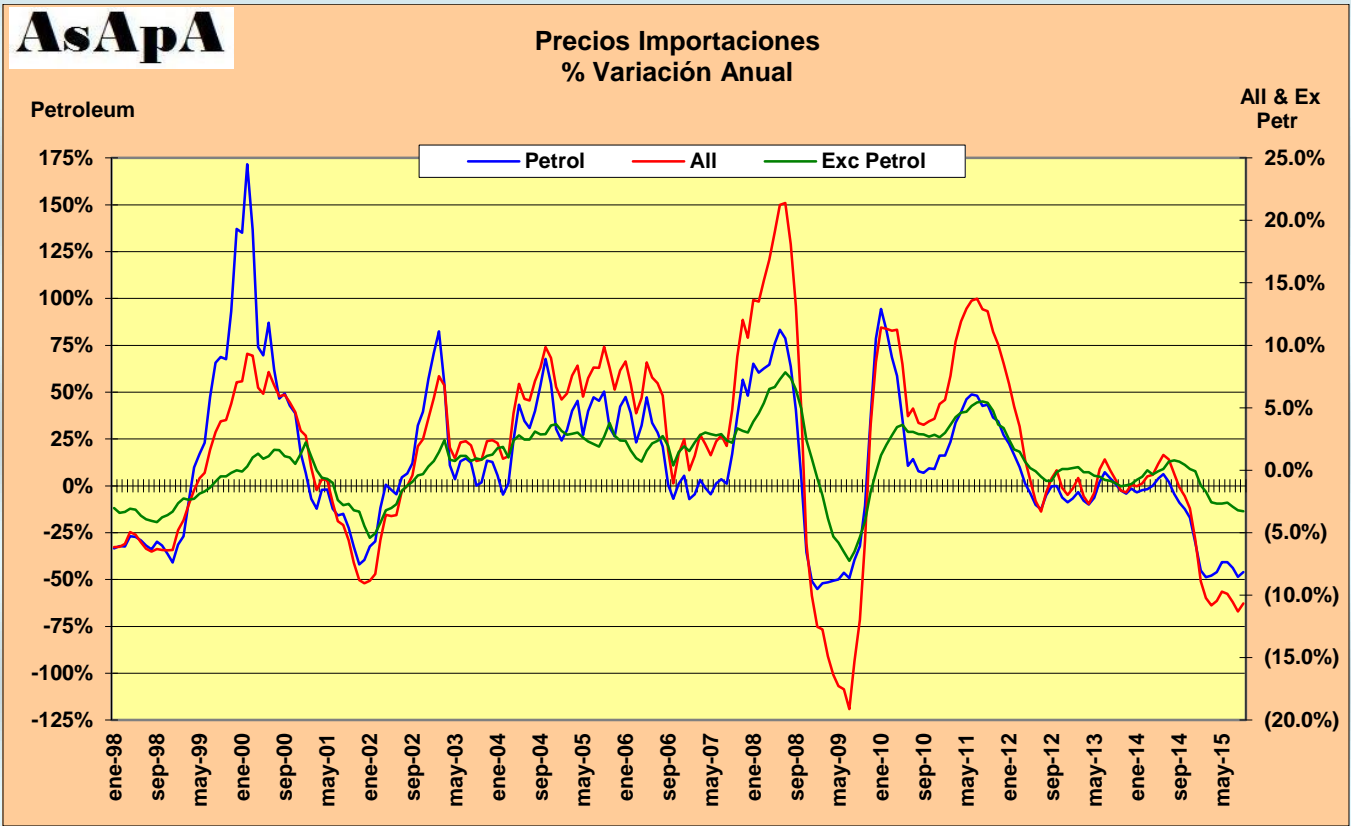

Exportaciones

El Índice de Precios a las Exportaciones en septiembre de 2015 fue de 122.2 unidades, que comparado con el año anterior representa un decremento de 7.4% y son 13 meses consecutivos con retroceso en la variación anual.

En septiembre de 2015 el Índice de Precios a las Exportaciones Agrícolas se ubicó en 179.4 unidades, 13.5% menor que el Índice de septiembre del año anterior y llegó a 16 meses consecutivos con decremento respecto al año anterior, los últimos 7 meses la disminución ha sido de doble dígito.

El Índice de Precios a las Exportaciones No Agrícolas de septiembre de 2015 fue de 117.9 unidades, que en la variación anual muestra una disminución de 6.7%, llegando a 13 meses consecutivos con decremento respecto al año anterior.

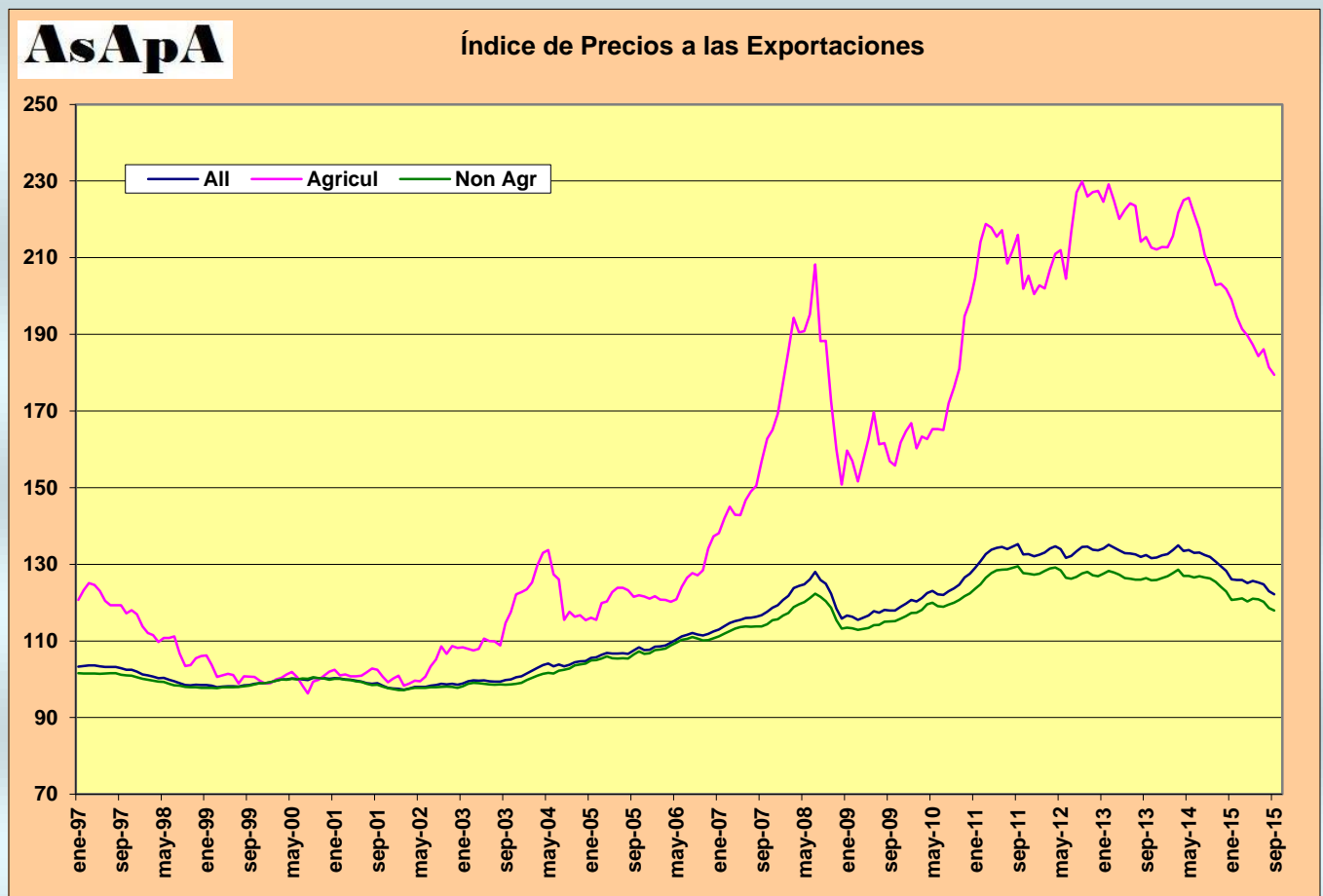

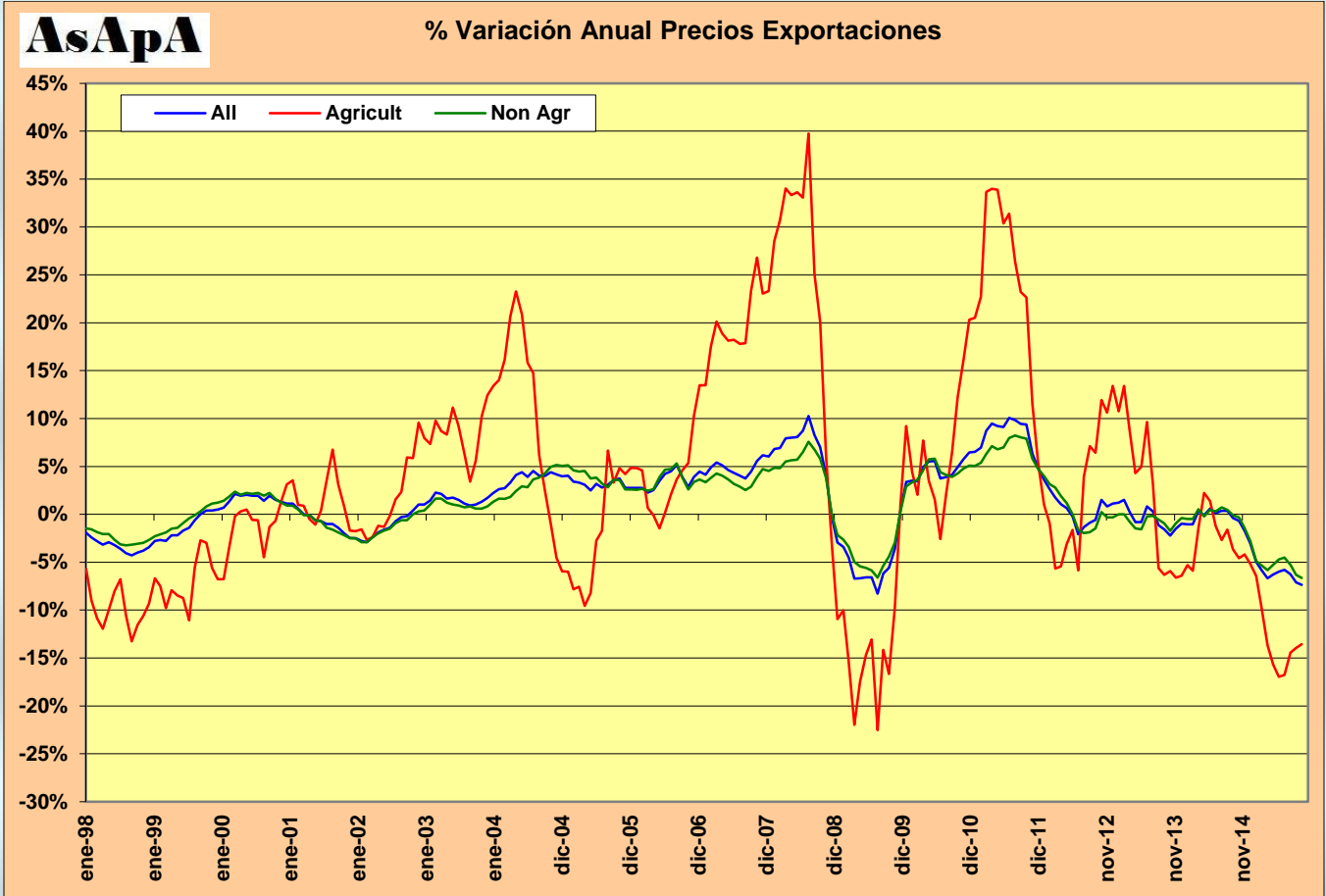

Ventas e Inventarios Mayoristas. Agosto de 2015

Fecha de Publicación: 9 de Octubre de 2015

En agosto de 2015 las Ventas Mayoristas se ubicaron en 445,433 millones de dólares, monto que representa una disminución de 1.0% y de 4.7% en comparación con las Ventas de julio de 2015 y agosto de 2014, respectivamente y llegó a 7 meses consecutivos con decremento en la variación anual.

Los Inventarios Mayoristas en agosto de 2015 ascendieron a 583,865 millones de dólares, 0.1% por encima de los Inventarios de julio de este mismo año y en la variación anual se observa un aumento de 4.1% y acumula 62 meses consecutivos con incremento respecto al año anterior.

En septiembre de 2015 la relación Inventarios Sobre Ventas fue de 1.31 veces, que es mayor a la relación de 1.30 veces de agosto de 2015 y a la de septiembre de 2014 que fue de 1.19 veces.

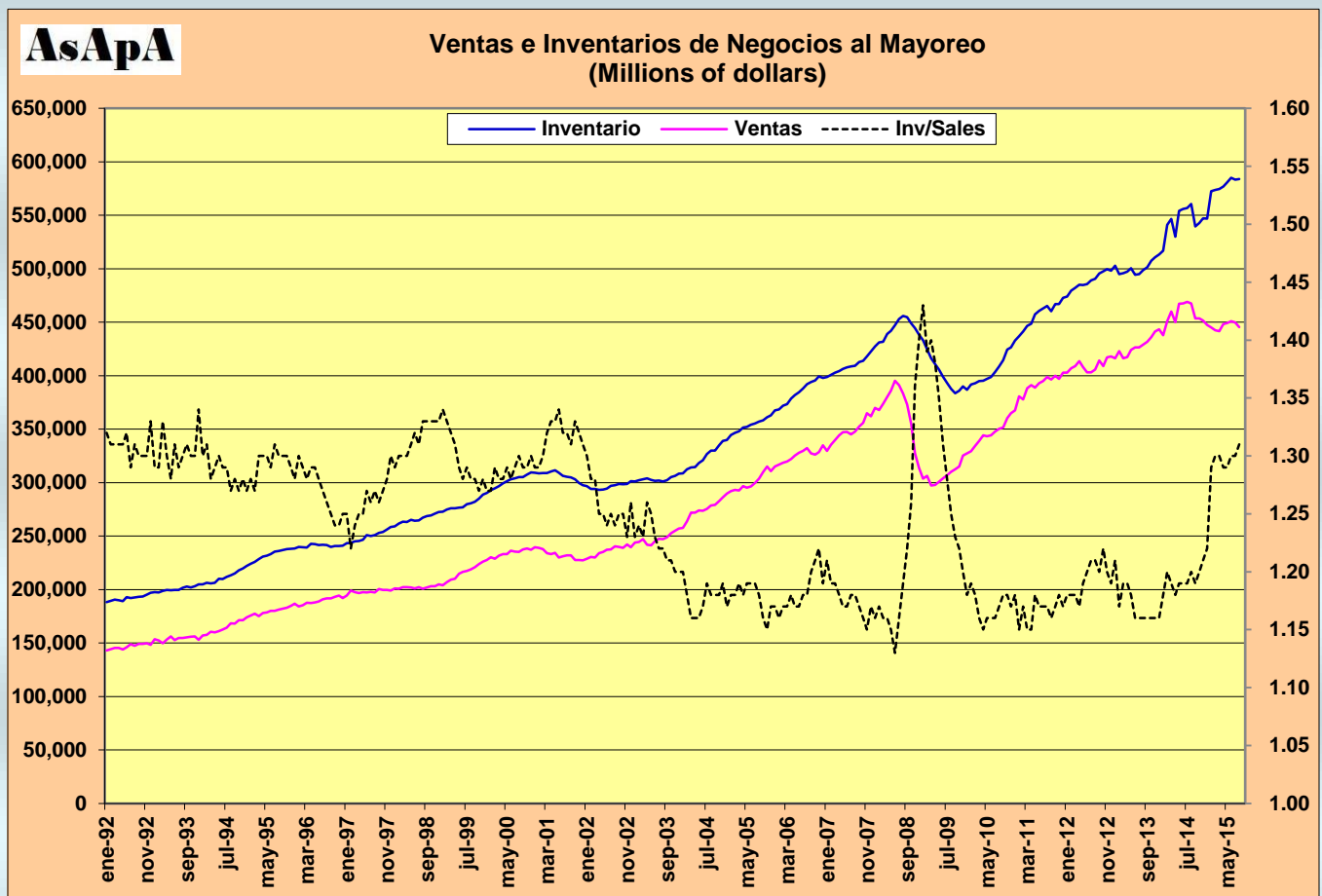

AsApA

Ventas e Inventarios de Negocios al Mayoreo
Var % Anual

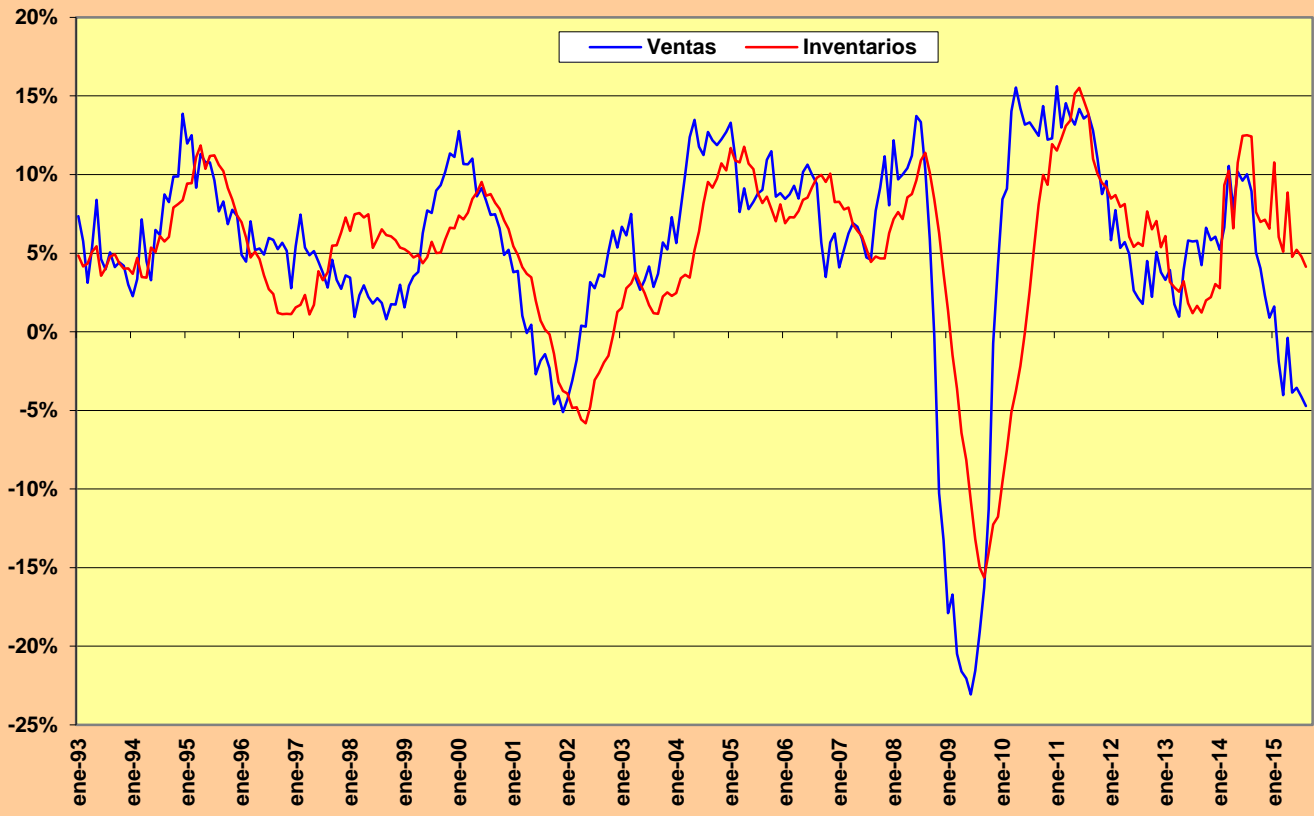

NOTICIAS ECONÓMICAS MÉXICO

Índice de Consumo Privado. Julio de 2015

Fecha de Publicación: 5 de Octubre de 2015

En julio de 2015 el Índice de Consumo Privado se ubicó en 120.2 unidades, que representa un incremento de 3.3% en comparación con el mismo mes del año anterior y llegó a 20 meses consecutivos con aumento en la variación anual.

El Índice de Consumo Privado correspondiente a Bienes y Servicios Nacionales ascendió a 121.0 unidades en julio de 2015, que muestra un avance de 3.6% en la variación anual y acumula 28 meses consecutivos con aumento respecto al año anterior.

En julio de 2015 el Índice de Consumo Privado de Bienes Importados se ubicó en 113.5 unidades, 0.9% mayor que el Índice de julio de 2014 y acumula 15 meses consecutivos con incremento respecto al año anterior.

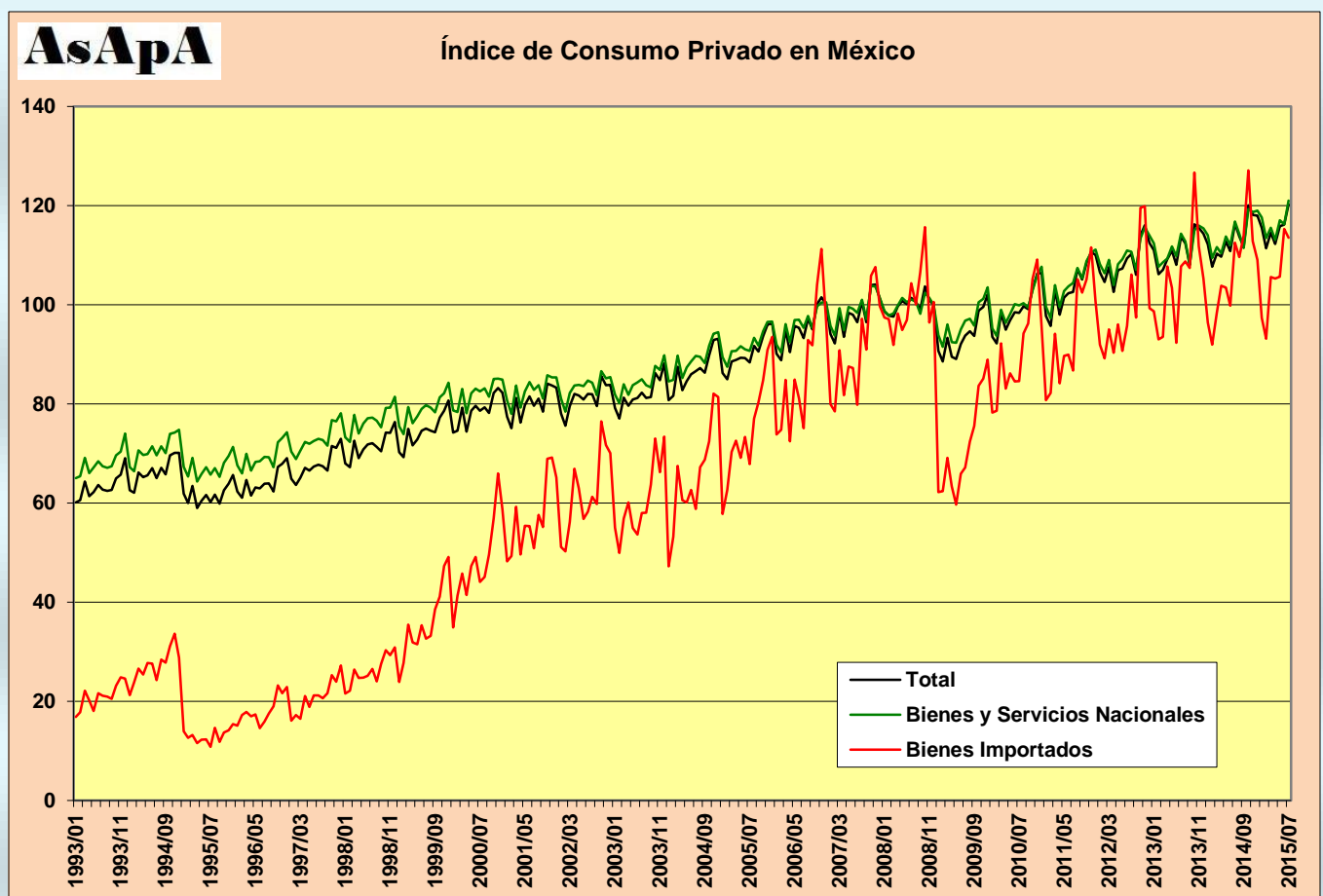

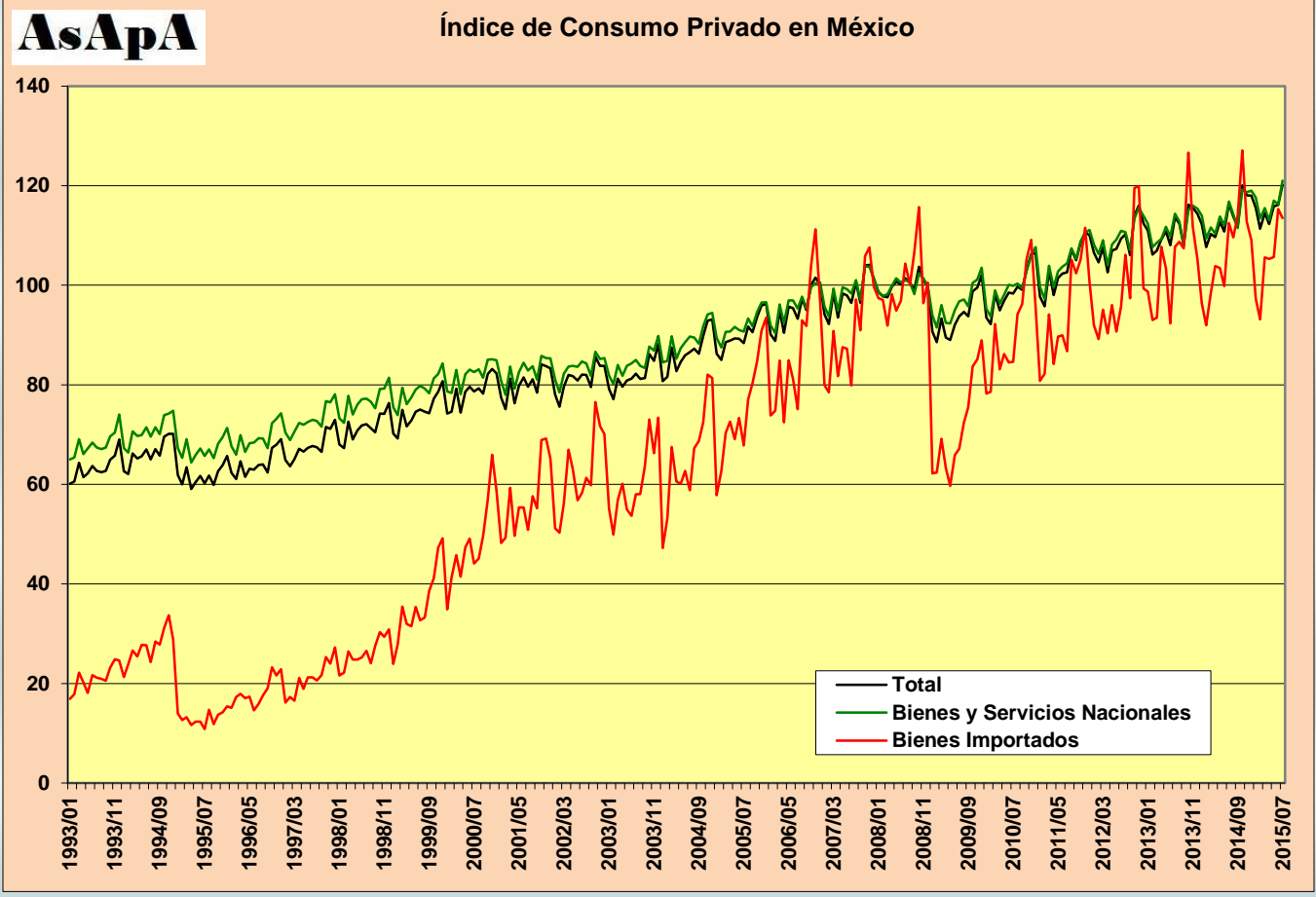

AsApA

Índice de Consumo Privado

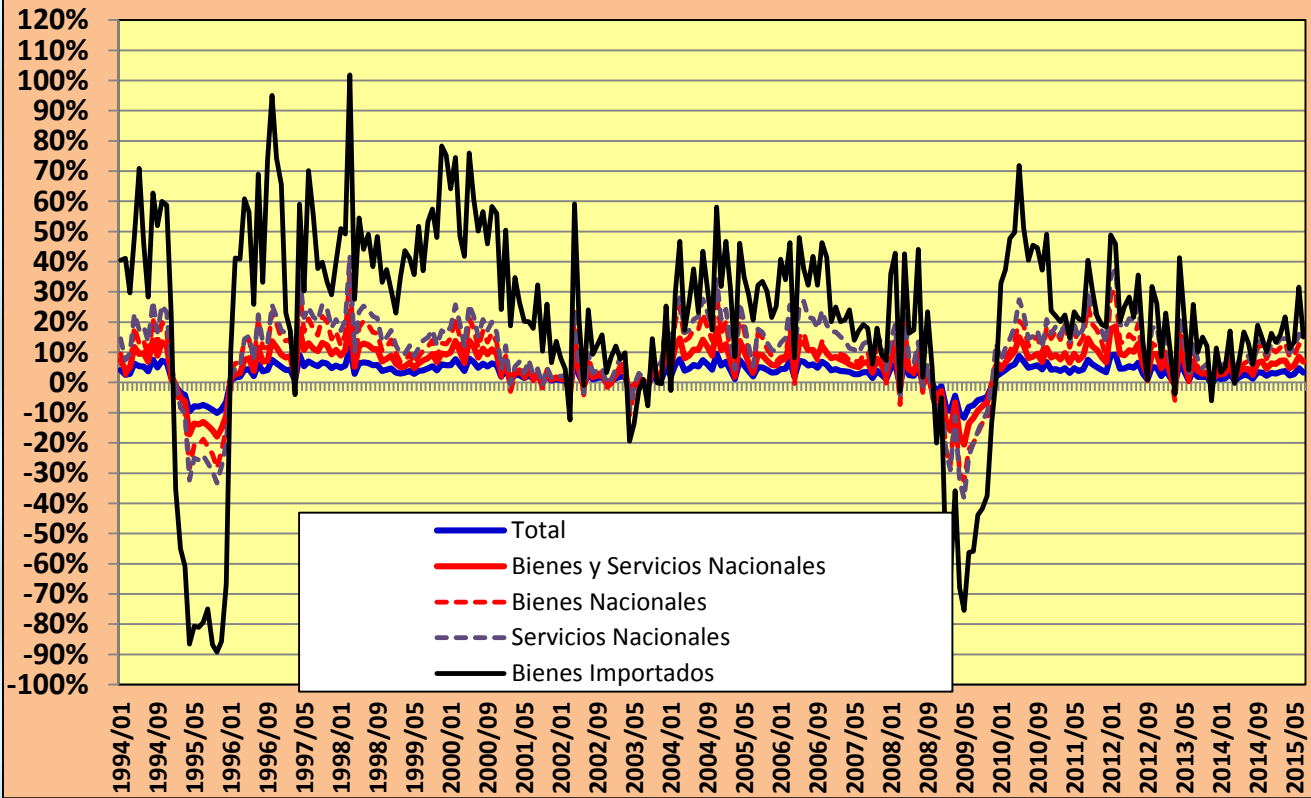

Índice de Confianza del Consumidor. Septiembre de 2015.

Fecha de Publicación: 6 de Octubre de 2015

El Índice de Confianza del Consumidor en septiembre de 2015 se ubicó en 90.6 unidades, Índice ligeramente mayor que lo reportado en agosto de este mismo año que fue de 90.4 unidades y por debajo de las 91.8 unidades de septiembre de 2014.

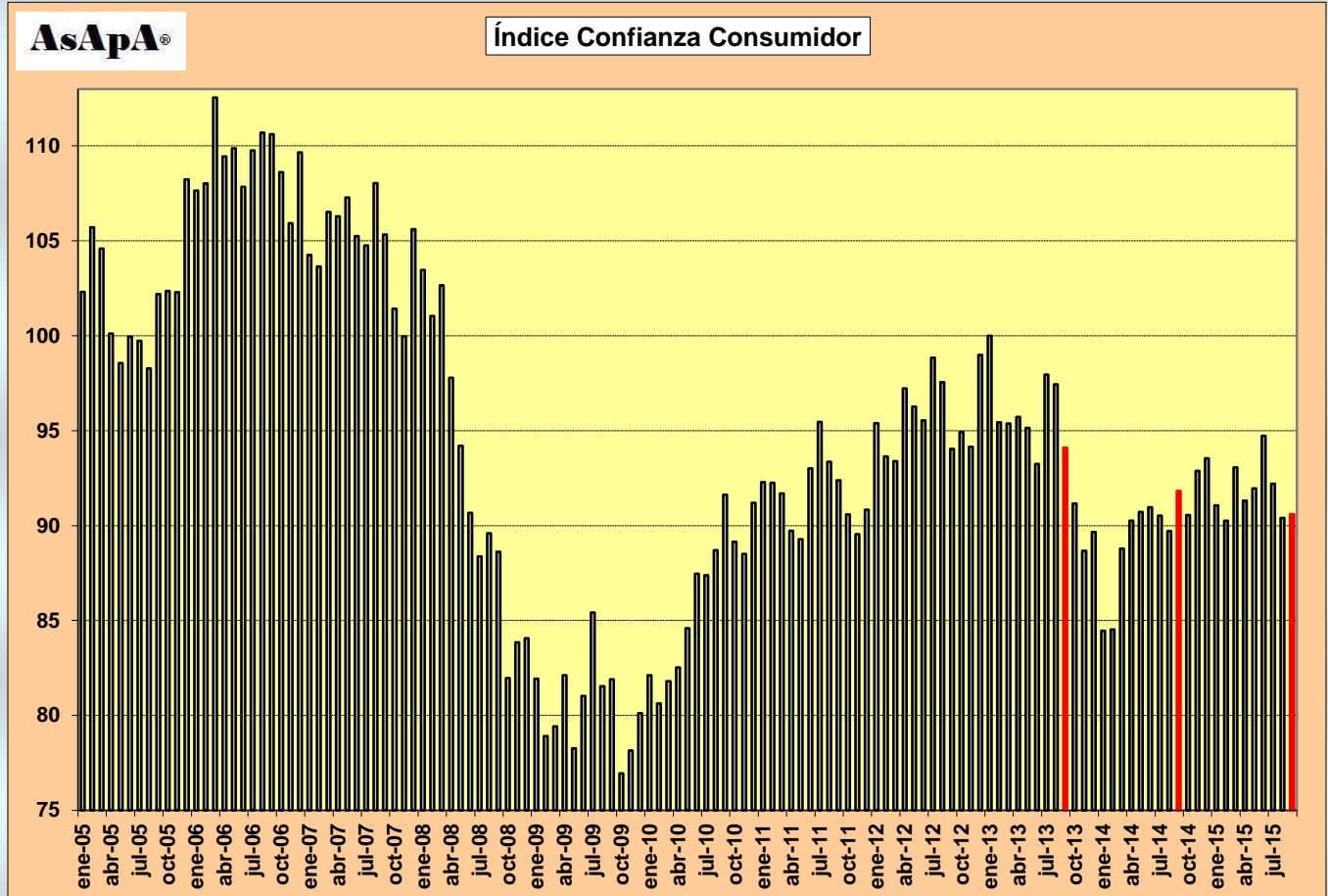

México: Confianza del Consumidor

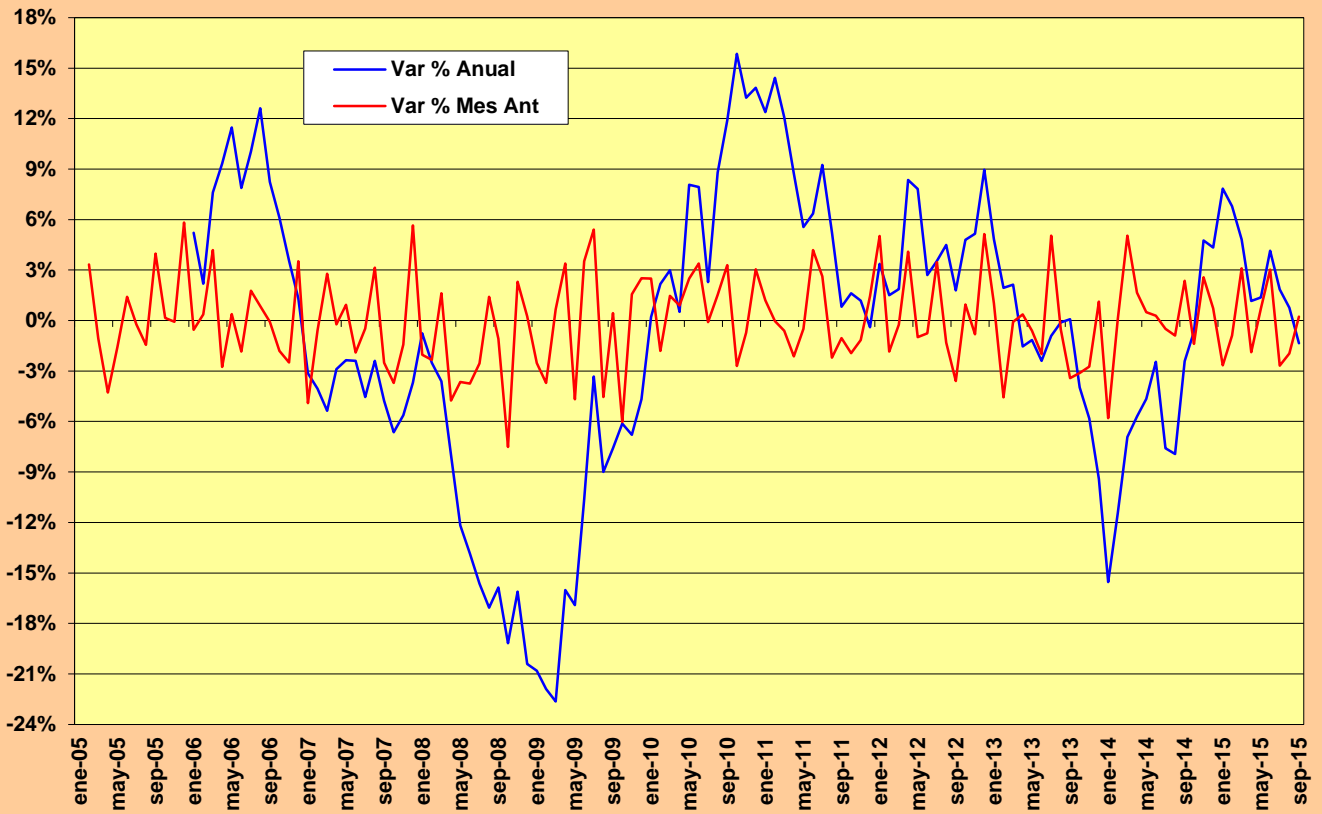

Inflación. Septiembre de 2015

Fecha de Publicación: 8 de Octubre de 2015

El Índice Nacional de Precios al Consumidor (INPC) en septiembre de 2015 aumentó 0.37% en comparación con el mes anterior. La Inflación anualizada en el noveno mes de 2015 fue de 2.52%, estableciendo, de nueva cuenta, un mínimo histórico; en septiembre de 2014 la Inflación anualizada se ubicó en 4.22%.

En septiembre de 2015 el INPC Subyacente que no considera los componentes más volátiles reportó un aumento de 0.37% en la variación mensual. La Inflación Subyacente en septiembre de 2015 se ubicó en 2.38% anual, que supera la Inflación de agosto de 2015 que fue de 2.30% anual y compara favorablemente con la Inflación anualizada de septiembre de 2014 que fue de 3.34%.

El INPC No Subyacente de septiembre de 2015 aumentó 0.39% respecto al mes anterior. La Inflación No Subyacente anual en septiembre de 2015 fue de 2.96%, su nivel más bajo desde marzo de 2011; en agosto de 2015 la Inflación No Subyacente fue de 3.51% anual y en septiembre de 2014 se ubicó en 7.11% anual.

La Tasa de Fondeo Real en septiembre de 2015 fue de 0.53% anual, que gracias a los bajos niveles inflacionarios, es la más alta desde agosto de 2013.

En septiembre de 2015 el Índice de Precios y Cotizaciones (IPyC) de la Bolsa Mexicana de Valores (BMV) reportó un rendimiento de (7.56%) anual siendo éste el tercer mes consecutivo en que se presenta un rendimiento negativo, en septiembre de 2014 el rendimiento anual fue de 7.42%.

